





## VIII PROGRAMA PROVINCIAL DE SENDEROS DIPUTACIÓN DE SEVILLA

FICHA TÉCNICA ACTIVIDAD			
Denominación de la actividad	Sendero "Pozo nº5 – Los Chochales – Barrio Francés"		
Número del sendero	s/n	Tipo de sendero	Circular
Itinerario	Sevilla – Villanueva del Río y Minas		
Cómo llegar	Desde Sevilla salir dirección La Rinconada y Alcalá del Río, tomar la A-8006 dirección Villaverde y Cantillana y seguir hasta encontrar el cruce con Villanueva del Río y Minas		
Recepción de participantes	Conjunto histórico Pozo nº 5 (En el centro del pueblo - Conjunto arqueológico industrial "Minas de la reunión")		
Hora de encuentro	<b>19:30 PM</b>	Fecha Actividad	<b>27.06.2026</b>
Hora de SALIDA	<p><b>La ruta dará comienzo a las 20:00 PM una vez se haya recepcionado a todos los participantes.</b></p> <p><b>Se ruega puntualidad y adaptar los horarios de viaje a los establecidos por la organización.</b></p> <p><b>En caso de incidencia para la llegada contactar con la organización técnica: 674238849</b></p>		

### A.- PUNTO DE ENCUENTRO PARTICIPANTES



## VIII PROGRAMA PROVINCIAL DE SENDEROS DIPUTACIÓN DE SEVILLA

B.- DATOS TÉCNICOS					
Municipio	Vª del Rio y Minas				
Comarca	Vega del Guadalquivir				
Punto de inicio del sendero	Conjunto histórico Pozo nº 5 (En el centro del pueblo - Conjunto arqueológico industrial "Minas de la reunión")				
Coordenadas UTM del inicio	30 S 260419 4170997				
Punto final del sendero	Conjunto histórico Pozo nº 5 (En el centro del pueblo - Conjunto arqueológico industrial "Minas de la reunión")				
Coordenadas UTM punto final	30 S 260419 4170997				
Distancia Total	9.7 km				
Tiempo de marcha estimado:	Entre 1 y 3 horas de marcha efectiva según escala MIDE				
Tipo de viario y firme	<b>Pista asfaltada: 18 % Vereda: 21 % Pista de tierra: 61 % Otros: 0 %</b>				
Desnivel positivo	117 m				
Desnivel negativo	117 m				
Dificultad. Valoración según método <b>MIDE</b> (El <b>MIDE</b> valora de 1 a 5 puntos (de menos a más) los siguientes aspectos de dificultad):					
	<b>MEDIO</b> Severidad del medio natural	<b>2</b>		<b>DESPLAZAMIENTO</b> Dificultad en el desplazamiento	<b>2</b>
	<b>ITINERARIO</b> Orientación en el itinerario	<b>2</b>		<b>ESFUERZO</b> Cantidad de esfuerzo necesario	<b>2</b>
<b>Paso de ríos, arroyos</b>	No	<b>Puntos de agua</b>	No	<b>Sombra</b>	Escasa según zonas
La codificación utilizada en el apartado de <b>información de valoración</b> es la siguiente:					
<b>Severidad del medio natural.</b> 1. El medio no está exento de riesgos. 2. Hay más de un factor de riesgo. 3. Hay varios factores de riesgo. 4. Hay bastantes factores de riesgo. 5. Hay muchos factores de riesgo.		<b>Orientación en el itinerario.</b> 1. Caminos y cruces bien definidos. 2. Sendas o señalización que indica la continuidad. 3. Exige la identificación precisa de accidentes geográficos y de puntos cardinales. 4. Exige navegación fuera de traza. 5. La navegación interrumpida por obstáculos que hay que bordear.			
<b>Dificultad en el desplazamiento.</b> 1. Marcha por superficie lisa. 2. Marcha por caminos de herradura. 3. Marcha por sendas escalonadas o terrenos irregulares. 4. Es preciso el uso de las manos o saltos para mantener el equilibrio. 5. Requiere el uso de las manos para la progresión.		<b>Cantidad de esfuerzo necesario</b> (calculado según criterios MIDE para un excursionista medio poco cargado). 1. Hasta 1 h de marcha efectiva. 2. Entre 1 h y 3 h de marcha efectiva. 3. Entre 3 h y 6 h de marcha efectiva. 4. Entre 6 h y 10 h de marcha efectiva. 5. Más de 10 h de marcha efectiva.			

## VIII PROGRAMA PROVINCIAL DE SENDEROS DIPUTACIÓN DE SEVILLA

C.- RECURSOS DE INTERÉS	
Donde obtener Información	<ul style="list-style-type: none"> <li>• Diputación de Sevilla</li> <li>• Ayuntamiento <b>Villanueva del Río y Minas</b></li> <li>• Federación Andaluza de Deportes de Montaña, Escalada y Senderismo - Delegación de Sevilla</li> </ul>
Lugares donde alojarse	<ul style="list-style-type: none"> <li>• <a href="#">Existen diferentes alojamientos en Villanueva del Río y Minas</a></li> </ul>
Lugares donde comer	<ul style="list-style-type: none"> <li>• <a href="#">Existen diferentes lugares de restauración en Villanueva del Río y Minas</a></li> </ul>
Áreas de recreo y otras	<ul style="list-style-type: none"> <li>• Existen varias zonas en la localidad</li> </ul>
Lugares Arquitectónicos y / o Históricos, Culturales	<ul style="list-style-type: none"> <li>• <b>Iglesia de Santiago el Mayor</b> de estilo mudéjar y barroco.</li> <li>• <b>Ayuntamiento</b> y antigua escuela de los hermanos Maristas</li> <li>• <b>Iglesia de San Fernando</b>, neogótica y renacentista</li> <li>• Diferentes instalaciones mineras</li> <li>• <b>Iglesia de Santa Barbara y Santo Domingo de la Calzada</b>, de estilo neobarroco</li> </ul>
Lugar de interés geológico y / o ecológico	<ul style="list-style-type: none"> <li>• <b>Lago del Mirador</b> – Antigua cantera a cielo abierto, hoy inundada.</li> <li>• <b>Ribera del Huesna</b> y su desembocadura en el Río Guadalquivir</li> </ul>
Prohibiciones, restricciones	No se conocen
Centro médico más cercano	<p><b>Centro Salud de Cantillana</b>  <b>Dirección:</b> c/ Alcalde Manuel Marroco Quevedo,1  <b>Municipio:</b> Cantillana  <b>Hospital de referencia:</b> Hospital Virgen Macarena  <b>Teléfono (Urgencias):</b> 955 402 482  <b>Teléfono Emergencias Sanitarias ANDALUCIA:</b> 061</p>
Flora y fauna de interés	<p>La ruta que realizaremos, discurre por un entorno característico del monte mediterráneo y las antiguas explotaciones mineras de <b>Villanueva del Río y Minas</b>. La vegetación está dominada por encinas, alcornoques y pinos, acompañados de especies arbustivas como jaras, retamas, lentiscos, romero y tomillo, que aportan aromas característicos, especialmente durante las horas nocturnas. En las zonas más húmedas y próximas al <b>río Huéznar</b> aparecen álamos, fresnos, tarajes, carrizos y enneas, formando refugios naturales para numerosas especies animales.</p> <p>Por otra parte, la diversidad de hábitats favorece la presencia de una rica variedad de fauna. Entre los mamíferos destacan el zorro, la gineta, el</p>

## VIII PROGRAMA PROVINCIAL DE SENDEROS DIPUTACIÓN DE SEVILLA

meloncillo, el tejón, el jabalí y diversas especies de murciélagos que utilizan las antiguas estructuras mineras como refugio. Entre las aves son frecuentes el cernícalo, el mochuelo, la lechuza, el cárabo y el autillo. También pueden observarse reptiles y anfibios como salamanquesas, lagartos, sapos y ranas. Durante la noche cobran especial protagonismo los insectos nocturnos, entre ellos polillas, escarabajos y, de forma ocasional, luciérnagas, contribuyendo a la riqueza ecológica de este singular paisaje donde naturaleza y patrimonio minero conviven estrechamente.

### D.- DESCRIPCIÓN GENERAL DE LA ACTIVIDAD

Esta ruta nocturna tiene su punto de partida y llegada en el **Conjunto histórico Pozo Minero Nº 5**, uno de los elementos más representativos del **Conjunto Histórico de las Minas de la Reunión**, declarado **Bien de Interés Cultural**. Este complejo minero constituyó durante décadas el principal centro de extracción de carbón de la cuenca, conservando en la actualidad algunos de los edificios e infraestructuras industriales de mayor valor histórico, arquitectónico y arqueológico no sólo de la provincia, sino también de **Andalucía**.

Desde este emblemático enclave, el recorrido se adentra en un paisaje donde patrimonio industrial y naturaleza conviven de forma singular. El itinerario discurre inicialmente junto a la **ribera del río Huéznar**, avanzando por el carril bici que acompaña al cauce durante aproximadamente un kilómetro. Este tramo permite disfrutar de un entorno de gran valor ecológico, caracterizado por la presencia de vegetación de ribera y una notable biodiversidad, especialmente activa durante las horas nocturnas.

Posteriormente, la ruta continúa por el **camino de Montehorgaz** en dirección al **paraje de Los Chochales**. En este sector se localiza el antiguo **lago minero**, originado tras el abandono de una explotación de carbón a cielo abierto entre los años 1973 y 1989. Con el paso del tiempo, este espacio se ha transformado en uno de los enclaves paisajísticos más atractivos del municipio, donde la acción de la naturaleza ha modelado un entorno de gran belleza y singularidad. El recorrido prosigue hacia el **Barrio Francés**, declarado **conjunto histórico-cultural** y uno de los espacios más característicos de **Villanueva del Río y Minas**. Sus edificaciones y trazado urbano reflejan el importante legado social e industrial asociado a la actividad minera, constituyendo un **ejemplo único dentro del patrimonio histórico andaluz**. La singular configuración del barrio y su integración en el paisaje aportan un elevado interés cultural y escénico al itinerario.

La realización de la ruta en horario nocturno ofrece una experiencia diferente de este territorio, permitiendo descubrir los sonidos, aromas y sensaciones propios de la noche en el monte mediterráneo. La menor contaminación lumínica presente en algunos tramos favorece además la observación del cielo nocturno y de la fauna que desarrolla su actividad tras la puesta de sol. En conjunto, esta ruta constituye una oportunidad excepcional para conocer la historia minera de **Villanueva del Río y Minas**, disfrutar de sus paisajes más representativos y acercarse a los valores naturales y culturales que han definido la identidad de este territorio a lo largo de más de un siglo.

## VIII PROGRAMA PROVINCIAL DE SENDEROS DIPUTACIÓN DE SEVILLA

### E.- MAPA DE LA ACTIVIDAD

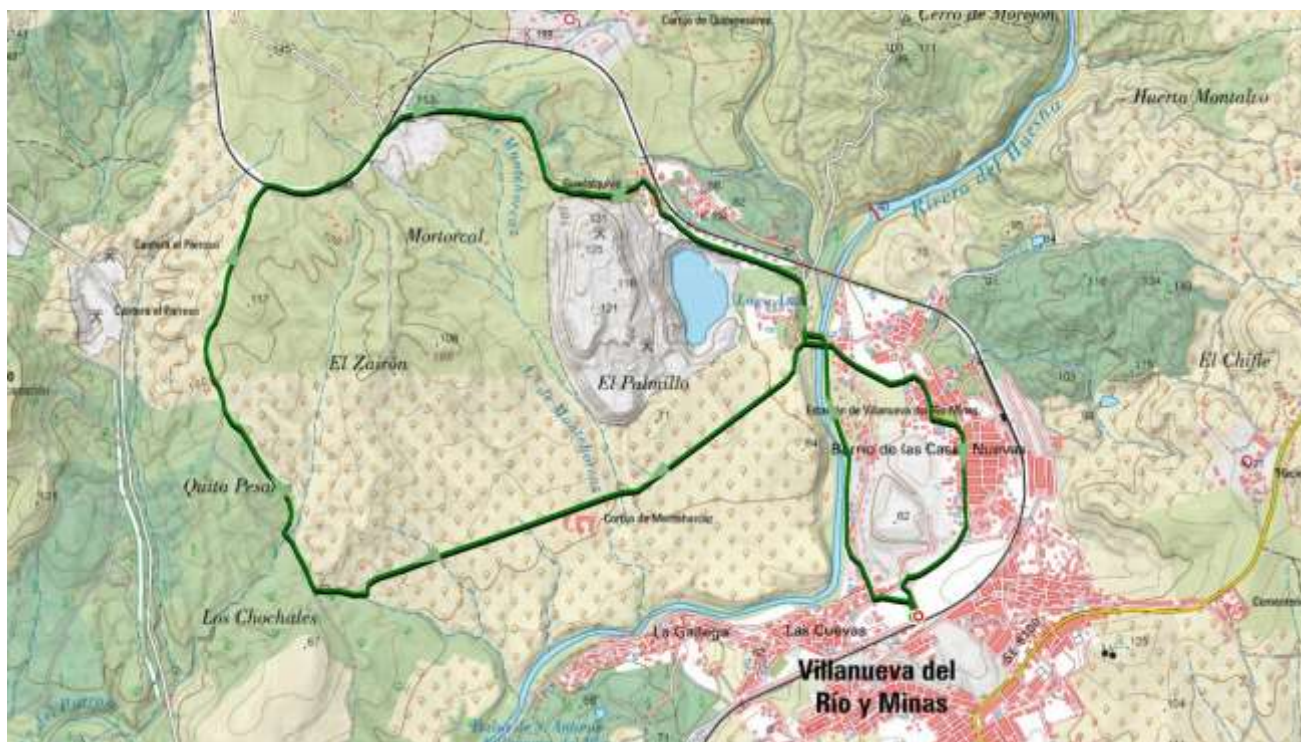

### F.- PERFIL



## VIII PROGRAMA PROVINCIAL DE SENDEROS DIPUTACIÓN DE SEVILLA

### **Observaciones y Recomendaciones de interés general:**

- ✓ Se recomienda llevar ropa cómoda y transpirable adecuada para la práctica del senderismo nocturno, así como calzado cerrado de montaña o deportivo con buena adherencia.
- ✓ No se permitirá la participación a personas que utilicen calzado abierto (sandalias, chanclas o similares), siendo obligatorio el uso de calzado cerrado por motivos de seguridad.
- ✓ Es recomendable portar linterna frontal o linterna de mano con baterías cargadas. Asimismo, se aconseja llevar una fuente de iluminación de reserva.
- ✓ El uso de bastones de senderismo es opcional.
- ✓ Se recomienda el uso de pantalón largo para una mayor protección frente a la vegetación y posibles rozaduras y o picaduras durante el recorrido.
- ✓ Aunque la actividad se desarrolla en horario nocturno, se recomienda llevar agua suficiente para garantizar una correcta hidratación durante toda la ruta. Se aconseja un mínimo de 1,5 litros por participante.
- ✓ También se recomienda llevar algún alimento ligero o tentempié para consumir durante la actividad.
- ✓ Las personas que padezcan alguna patología o condición médica que pudiera afectar al normal desarrollo de la ruta deberán comunicarlo previamente a la organización y/o al personal sanitario presente, con el fin de facilitar una adecuada planificación y garantizar la seguridad de todos los participantes.
- ✓ Se recomienda que los participantes estén habituados a caminar. Aunque se trata de una ruta de dificultad baja, requiere una condición física básica para completar el recorrido con comodidad.
- ✓ Ante cualquier duda o incidencia, deberá consultarse con la organización técnica de la actividad.
- ✓ Recordamos que la normativa del programa no permite la participación de menores de 14 años.
- ✓ Asimismo, la normativa del programa no permite la participación con animales de compañía.
- ✓ Se ruega respetar el entorno natural y patrimonial durante todo el recorrido, evitando generar residuos, alterar la fauna o abandonar los senderos establecidos.

## VIII PROGRAMA PROVINCIAL DE SENDEROS DIPUTACIÓN DE SEVILLA

### G.- IMÁGENES DE LA ACTIVIDAD

